OD AUTORKY BESTSELLERA *JEDINÁ ŽENA V MIESTNOSTI*

DCÉRA EGYPTA

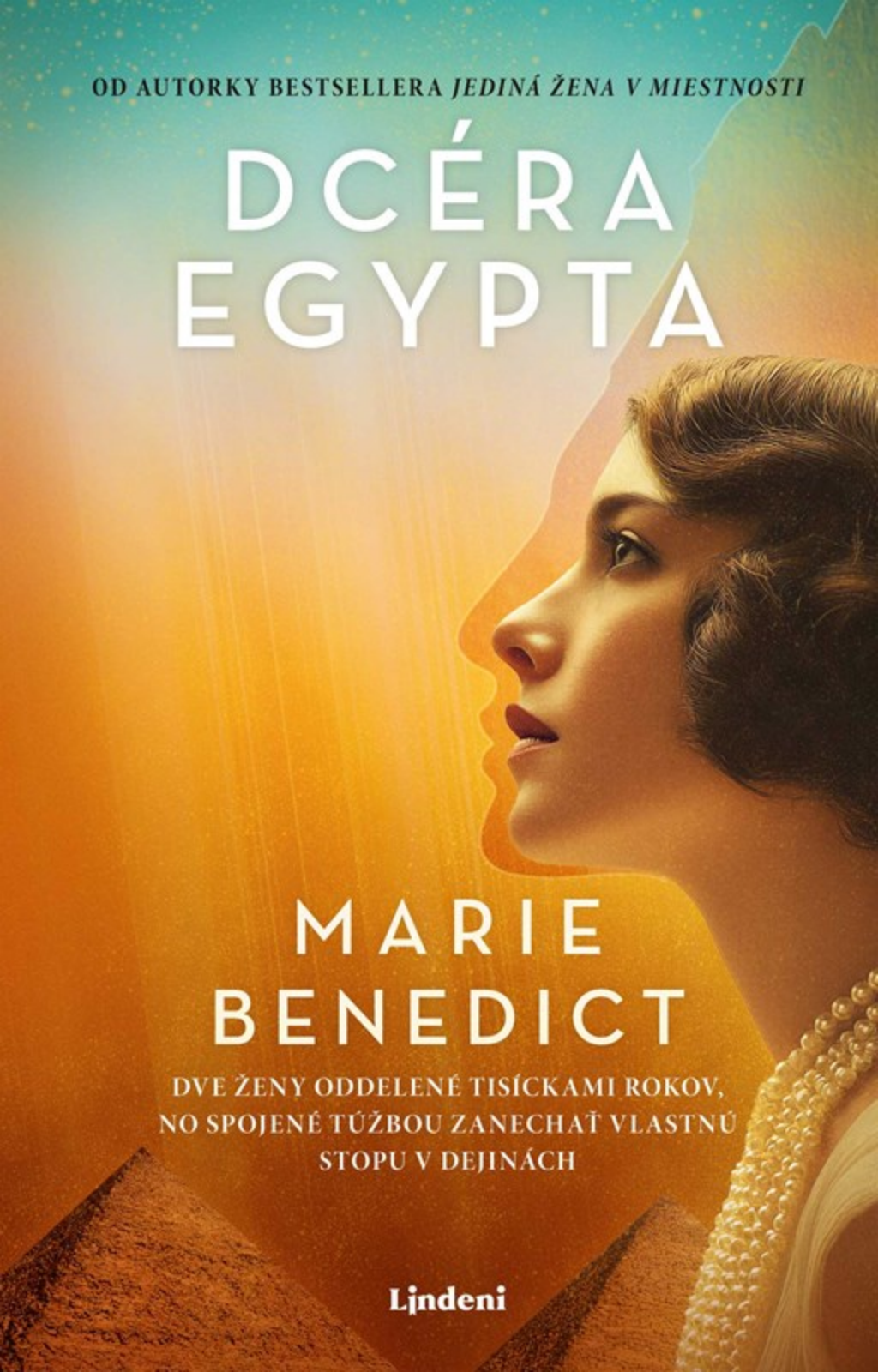

MARIE BENEDICT

DVE ŽENY ODDELENÉ TISÍCKAMI ROKOV, NO SPOJENÉ TÚŽBOU ZANECHAŤ VLASTNÚ STOPU V DEJINÁCH

Lindeni

Dcéra Egypta

Vyšlo aj v tlačovej podobe

Objednať môžete na
www.matys.sk
www.albatrosmedia.sk

Lindeni

Marie Benedict
Dcéra Egypta – e-kniha
Copyright © Albatros Media a. s., 2026

Všetky práva vyhradené.
Žiadna časť tejto publikácie nesmie byť rozširovaná
bez písomného súhlasu majiteľov práv.

ALBATROS MEDIA

DCÉRA
EGYPTA

MARIE BENEDICT

DCÉRA EGYPTA

Lindeni

Marie Benedict: *Daughter of Egypt*

Copyright © 2026 by Marie Benedict
Cover © Peter Považan 2026
Translation © Denisa Jahičová 2026
Slovak edition © Albatros Media Slovakia, s. r. o., 2026
E-book konverzia © Grafické a DTP studio Albatros Media

Všetky práva sú vyhradené. Žiadna časť tejto publikácie sa nesmie kopírovať
a rozmnožovať za účelom rozširovania v akejkoľvek forme
alebo akýmkoľvek spôsobom bez písomného súhlasu vydavateľa.
Vyťažovanie textu a dát z tejto publikácie v zmysle čl. 4
smernice 2019/790 EÚ je zakázané.

ISBN v tlačenej verzii 978-80-566-5553-5
ISBN e-knihy 978-80-566-5554-2 (ePDF)
ISBN e-knihy 978-80-566-5555-9 (epub)
ISBN e-knihy 978-80-566-5556-6 (mobi)

Mojim chlapcom

NOVÁ RÍŠA
Osemnásta dynastia faraónov

Ahmose I.
1550 – 1525 pred Kristom

Amenhotep I.
1525 – 1504 pred Kristom

Thutmose I.
1504 – 1483 pred Kristom

Thutmose II.
1483 – 1479 pred Kristom

Thutmose III.
1479 – 1425 pred Kristom

Hatšepsut
1479 – 1472 pred Kristom ako regentka,
1472 – 1458 pred Kristom ako faraónka
spolu s Thutmosom III.

Amenhotep II.
1425 – 1400 pred Kristom

Thutmose IV.
1400 – 1390 pred Kristom

Amenhotep III.
1390 – 1353 pred Kristom

Amenhotep IV. (Achnaton)
1353 – 1336 pred Kristom

Smenchkare
1335 – 1334 pred Kristom,
možné prekrytie s Amenhotepom IV.
a Tutanchamónom

Nefernefruaton (Nefertiti)
1334 – 1332 pred Kristom,
možné prekrytie s Amenhotepom IV.
a Tutanchamónom

Tutanchamón
1336 – 1327 pred Kristom

Aje
1327 – 1323 pred Kristom

Haremheb
1323 – 1295 pred Kristom

ÚVOD

Práve sa chystáte vstúpiť do sveta Anglicka a Egypta na začiatku 20. rokov 20. storočia. Nie však do hocijakých podôb Anglicka a Egypta, ale do vznešeného sveta zámku Highclere a exotického luxusu hotelov Shepheard's v Káhire a Winter Palace v Luxore. Ničivá prvá svetová vojna sa skončila. Koloniálny Egypt spravovaný Veľkou Britániou stojí na prahu veľkých zmien. Do Údolia kráľov sa po dlhej prestávke spôsobenej vojnou chystajú vrátiť archeológovia. Tieto dva svety sa stretávajú – ba dokonca do seba narážajú –, keď sa náš príbeh začína rozvíjať.

Čo bolo príčinou víru zmien, ktorý sa prehnal Egyptom v tomto transformatívnom období, a ako k nemu došlo? Všetko sa začalo dávno pred udalosťami, ktoré sú jadrom tohto románu. Egypt, kedysi faraónska veľmoc, sa stal v 16. storočí súčasťou Osmanskej ríše, tureckej suverénnej moci, ktorá vládla nad časťami juhovýchodnej Európy, severnej Afriky a západnej Ázie. Osmanská ríša fungovala po stáročia, aspoň formálne, prostredníctvom vicekráľa a armády, napriek viacerým protestom voči jej moci. Medzi Francúzskom a Anglickom sa postupne rozvíjala rivalita o vplyv nad Egyptom, najmä po vybudovaní Suezského prieplavu. Koncom 19. storočia však Briti krajinu obsadili a Osmanská ríša bola do veľkej miery vytlačená na okraj. V roku 1914 sa Egypt stal oficiálnym britským protektorátom, keď sa Anglicko a Osmanská ríša ocitli na opačných stranách prvej svetovej vojny.

Hoci egyptskí občania po stáročia pociťovali odpor voči cudzej nadvláde, ich nespokojnosť sa počas prvej svetovej vojny, ktorej sa Egypt oficiálne nezúčastnil, ešte viac prehĺbila, keďže britská armáda

v tomto období využívala miestnych ľudí a krajinu. Začali klíčiť zrnká egyptského nacionalizmu, a keď sa v roku 1918 vojna skončila, advokát Saad Zaghloul založil egyptskú nacionalistickú stranu Wafd, organizáciu, ktorá požadovala autonómiu Egypta. Anglická vláda odmietla, aby Zaghloul viedol delegáciu, ktorá mala predniesť požiadavky o nezávislosti. Keď bol za svoje nacionalistické snahy vyhnaný do exilu, v Egypte v roku 1919 vypukla revolúcia. V nasledujúcich rokoch boli organizované povstania, protesty a demonštrácie, ktoré viedla aj Zaghloulova manželka Safiya, najmä počas jeho exilu. Egypt ovládli nepokoje, až kým Anglicko v roku 1922 nevydalo deklaráciu o egyptskej nezávislosti, hoci ani tým sa konflikty neskončili.

Práve do tejto výbušnej situácie vstupujú naše postavy na začiatku románu *Dcéra Egypta*, lady Evelyn Herbertová, lord Carnarvon a archeológ Howard Carter, ktorí uprostred víru debutantskej sezóny plánujú odkrývanie archeologického náleziska v Egypte.

Javisko je pripravené, môžete otočiť stránku.

EVE

PRVÁ KAPITOLA

19. júla 1919
Hampshire, Anglicko

Salón žiari v blikajúcom svetle svietnikov a tlmenom osvetlení z ozdobných nástenných svietidiel. Pestrofarebné heraldické štíty, ktoré zdobia spodnú časť špicatej galérie, oživujú medovo sfarbené vápencové steny a stĺpy. Červená, zafírová a smaragdová farba sa odrážajú od dámskych šiat a šperkov na krkoch, ušiach a zápästiach. Ak dovolím, aby to na mňa zapôsobilo, ples na zámku Highclere na mňa uvalí svoje slávne kúzlo a zaženie mrak vojny, ktorý v tomto inak radostnom priestore ešte vždy pretrváva – aj keď ostatní účastníci plesu už na ňu očividne zabudli. Nikdy by som nedovolila, aby mi táto alchýmia zatemnila pohľad na dôležitú minulosť. História bola vždy mojou vyvolenou spoločníčkou.

Orchester začne hrať Chopinov valčík a ja dovolím ďalšiemu hosťovi na mojom tanečnom lístku, aby ma unášal v trojštvrťovom rytme. Lem prezdobených ultramarínových šiat z tylu, na ktorých mama trvala, pretože vraj zvýrazňujú modrú farbu mojich očí, sa točí, keď sa pod skúsenými rukami lorda Stocktona krútim po tanečnom parkete. Poddávam sa jeho vedeniu, lietam po sále ako ležiaky, ktoré hniezdia na panstve. Lord Stockton má síce päťdesiat rokov, no stále je svižný a energický. A okrem toho tu dnes večer aj tak nie je veľa mladých mužov. Väčšina chlapcov, o ktorých som ako dievča snívala, sa z vojny nevrátila, a ja na nich a na ich obetu dnes večer

nezabudnem – aj keď sa zdá, že všetci ostatní sú odhodlaní urobiť pravý opak.

Opätky mojich modrých hodvábnych topánok s remienkom v tvare písmena T sa šmýkajú po podlahe, na ktorej tancovali celé generácie mojej rodiny. V roku 1793 prvý gróf z Carnarvonu, ktorého do úradu uviedol sám kráľ Juraj III. Tretí gróf, ktorý v polovici 19. storočia spolupracoval so sirom Charlesom Barrym a Capability Brownom na premene zámku a záhrad z ich pôvodnej podoby. Štvrtý gróf, ktorý tu za múrmi v roku 1867 pomohol vytvoriť domínium Kanady, keď napísal nespočetné množstvo listov o ústavných opatreniach, ktoré neskôr predložil v parlamente ako súčasť zákona o Britskej Severnej Amerike. Áno, toto všetko bolo všeobecne známe, ale čo ženy? Dámy z rodu Carnarvonovcov, ich dcéry a priateľky – nehovoriac o guvernantkách, slúžkach a kuchárkach? Vyrastala som uprostred tichého dedičstva všetkých týchto žien – minulých i súčasných – a už od detstva som o nich premýšľala. To však neboli príbehy, o ktorých by moja rodina zvyčajne rozprávala. Akoby spomínané ženy nikdy nekráčali po týchto chodbách alebo neobývali tieto izby. Akoby boli jednoducho vymazané. Tak ako mnohé iné.

Povedal môj spoločník niečo? Mohlo to byť prvý aj stýkrát, čo prehovoril. Keďže som sa na chvíľu oddala orchestru a rytmu valčíka, moje myšlienky sa zatúlali inam.

„Lady Evelyn?“

Tentoraz viem, že tvárou v tvár tejto žalostnej otázke viac našu konverzáciu nemôžem ignorovať. Nehovoriac o tom, že si bontón plesu vyžaduje krátke výmeny slov. Vojna síce celý svet obrátila naruby a atrament na Versaillskej zmluve ešte ani nestihol uschnúť, no dámy z vyššej spoločnosti sa aj tak zo všetkých síl snažia vrátiť k rituálom a obradom, ktoré kedysi riadili naše dni. Mne to pripadá ako zbytočná, ba dokonca neúctivá márnivosť.

„Prepáčte, lord Stockton,“ odpovedám. „Moja hlava je tak trochu v oblakoch.“

„To ma neprekvapuje – človeku sa z tejto atmosféry ľahko zatočí hlava.“ Usmeje sa, hrdý na svoj malý vtip, ale keď mu úsmev neopätujem, odkašle si a zopakuje: „Povedal som len, že zámok Highclere je vo výbornom stave.“

„Personál sa naozaj prekonal, aby dal Highclere do poriadku,“ odpovedám zdvorilo.

„Konečne to tu má hlavu a pätu. Nikto by ani nepovedal, že ešte donedávna slúžil ako nemocnica,“ hovorí, pričom jeho netrénované oko nevidí pozostatky nemocničných postelí, stojanov, paravánov a ošetrovateľských staníc, ktoré sú pre mňa také očividné. Čas sa dá vrátiť len do určitej miery, aj tu, kde je história taká bohatá.

Vedie ma proti smeru hodinových ručičiek späť cez tanečný parket salóna, a keď mu neodpovedám, dodáva: „Je povzbudivé vidieť také vznešené sídlo zrekonštruované a očistené od utrpenia, ktoré sa v ňom odohralo. Obzvlášť keď toľko panstiev vojnu neprežilo.“

Takmer prestanem tancovať. Prečo by sme mali vymazať minulosť? Spoločné zabudnutie na vojnu je nám všetkým síce vnucované, ale ja sa osobne nechcem podieľať na nútenej radostnej bezstarostnosti, ktorú vidím okolo seba. Príliš veľa chlapcov už nie je medzi nami, a práve preto to nedokážem urobiť. História by nemala byť odsúvaná do zaprášeného kúta. Mali by sme ju vziať do rúk, preskúmať a nechať, aby ovplyvnila našu súčasnosť.

Keď zdvihnem pohľad, zbadám matku, ako sa na mňa pozerá z galérie na druhom poschodí salóna, odkiaľ má dobrý výhľad na tanec a na *mňa*. Jej postava je síce útla, ale povahu má divokú. Prekvapí ma intenzita jej tmavých očí. Akoby som takmer počula jej myšlienky: *Sústreď sa, Eve, tento ples je pre teba, je to zavŕšenie tvojho úspešného debutantského roka.* Lady Almina Herbertová, grófka z Carnarvonu, je posledná osoba, ktorá by chcela posledných pár rokov vymazať z našej pamäti. Jej ošetrovateľská práca a zriaďovanie nemocníc pre zranených vojakov sú predsa legendárne. Napriek tomu však bola prvá, kto chcel obnoviť tradície sezóny a predstavovanie debutantiek kráľovi Jurajovi,

hoci Versaillská zmluva vtedy ešte nebola dojednaná. Mama to vysvetľuje tým, že som dosiahla plnoletosť práve v čase, keď sa skončila vojna, a preto bolo treba rýchlo konať.

Je to však naozaj potrebné?

Pod maminým dohľadom sa vraciam k valčíku. Diskutujem, ako sa odo mňa očakáva, a vykonávam požadované tanečné kroky. Usmievam sa a hrám úlohu, ktorá mi bola pridelená. No bez ohľadu na to, ako veľmi sa ma mama snaží zavaliť povinnosťami, moja myseľ blúdi, rovnako ako moje oči, ponad plecia lorda Stocktona ďalej po miestnosti.

Náhle v diaľke zbadám Streatfielda, nášho vždy dôstojného správcu domu. Jeho prítomnosť je pre mňa tichým signálom, pretože inak by tu nebol. Fúzatý správca s bielym motýlikom mi má doručiť správu, s ktorou nesúhlasí. Avšak ako môj neochotný ochranca už od detstva urobí to, o čo som ho požiadala. Muž, na ktorého som čakala celú noc, konečne dorazil.

DRUHÁ KAPITOLA

19. júla 1919
Hampshire, Anglicko

Hneď ako zaznie posledný akord valčíka, lúčim sa s lordom Stocktonom. Letný večer je teplý, aj keď z pozemkov panstva prúdi cez otvorené okná príjemný vánok. Hľadám svoj vejár, predstieram, že mi je teplo, a ustupujem na okraj salóna.

Prechádzam okolo zástupu hostí, ktorí si prezerajú tanečné karty a hľadajú svojich ďalších partnerov, a snažím sa vyhnúť maminmu pohľadu, keď smerujem k Streatfieldovi. Skloním sa a prepletám sa medzi vyššími hosťami. Dúfam, že aspoň raz bude moja drobná postava výhodou.

Zdvihnem si lem sukne, aby som sa mohla ľahšie pohybovať, a vyhýbam sa hosťom, ktorí sa valia na ďalšie kolo tanca z priľahlých miestností, kde sa zhromaždili, aby si vychutnali bohaté pohostenie, cigary, poháre šumivého Pol Rogera a nenápadné flirtovanie. Keby som tak neurobila, zastavilo by ma množstvo ľudí vrátane môjho opitého staršieho brata Porcheyho, ktorý sa vrátil z vojny a je pripravený na zábavu.

Keď sa vyslobodím z masy tiel, prejdem cez zvyšok salóna až k Streatfieldovi. Vďaka skvelému strategickému rozhodnutiu stojí priamo pod miestom, kde sa nachádza mama na druhom poschodí. Vďaka tomu som pre ňu prakticky neviditeľná, pretože je to jediné miesto v salóne, kam na mňa nedovidí.

Jedným obratným a plynulým pohybom sa postaví predo mňa. Takto skrytá pred zrakmi ostatných siahnem po kľučke na vysokých drevených dverách, ktoré sa nachádzajú v stene pokrytej reliéfnou kožou a pozlátenou tapetou, vyrobenou v Španielsku v 20. storočí. Sú to jedny z mála dverí, ktoré sú pre dnešných oslavujúcich zatvorené, a to z dobrého dôvodu. Nikto nechce opitých hostí v blízkosti svojich pokladov, najmä môj otec.

Otočím kľučku a zastavím sa na prahu, keď sa predo mnou zjaví priestor knižnice. Táto miestnosť ma nikdy nesklame. Vždy ma poteší a upokojí, aj uprostred hluku a očakávaní plesu v Highclere. No tentoraz je pre mňa po prvý raz mätúca. Pretože keď sa rozhliadam po miestnosti, som v nej sama. Nepovedala som Streatfieldovi, že ma sem má priviesť až vtedy, keď *ten, na koho čakám,* dorazí do zámku Highclere? Mama ma bude hľadať, ak budem príliš dlho mimo jej dohľadu.

„Lady Evelyn," jemne ma pobáda Streatfield. Práve dnes večer ma v blízkosti *tejto* miestnosti nemôže nikto nájsť.

Keď prejdem do knižnice, za sebou počujem cvaknutie zatvárajúcich sa dverí. Znova sa rozhliadam po obrovskej miestnosti. So svojimi pozlátenými policami na knihy a stropom, s tisíckami kožených zväzkov, luxusnými čerešňovočervenými zamatovými pohovkami a praskajúcim ohňom v čokoládovohnedom mramorovom krbe, ktorý hreje aj napriek teplej noci, mi knižnica vždy pripomínala vnútro knihy. Pozýva ma, aby som sa stočila do klbka a dala sa unášať do iných čias a miest. Nie je to však miesto, kde by som sa mala nachádzať počas vlastného plesu.

V tom momente sa z vedľajšej miestnosti, malej knižnice otočenej smerom na sever, ozve tlmený zvuk. Je to odkašľanie? Je to osoba, na ktorú čakám? Odvážim sa to preskúmať? Alebo by som sa mala rýchlo vrátiť na ples a dúfať, že si moju neprítomnosť nikto nevšimol? Modlím sa, aby to nebol môj otec – *ako by sa nahneval, keby ma tu našiel*, pomyslím si – a po špičkách prejdem okolo stĺpov do druhej

miestnosti knižnice, kde stojí otcov stôl. Písací stôl, jeden z najväčších pokladov v Highclere, pochádza z Napoleonových apartmánov na zámku Château de Fontainebleau. Koľkokrát som otca videla, ako sa pyšne pozerá na písmeno *C* pod opierkou stoličky. Na znak, že stôl patril samotnému Napoleonovi, keď bol ešte konzulom a nie cisárom.

Tam, s otvorenou knihou v jednej ruke a ďalším predmetom v druhej, stojí brilantný pán Howard Carter. Rozbehnem sa k nemu. „Pán Carter! Už som si začínala myslieť, že neprídete!"

Keď sa odvážim priblížiť k tomuto impozantnému mužovi, vidím, ako sa pod jeho hustými fúzmi objaví potešený úsmev a v jeho tmavých privretých očiach sa zaleskne iskra. Podobnú reakciu od zvyčajne stoického pána Cartera považujem za veľké víťazstvo. Usmejem sa naňho.

Hoci má na perách úsmev, zamrmle: „Nuž, nebolo ľahké odísť z Britského múzea."

„Ani kvôli mne?" Vrhnem naňho koketný pohľad.

„Najmä kvôli vám." So smiechom si odfrkne. „Ste pravdepodobne moja najbystrejšia kolegyňa. Zoznam otázok, ktoré ste chceli, aby som položil pánu Wallisovi Budgeovi, bol naozaj desivý."

Slovo *kolegyňa* ma nadchne. Skutočnosť, že ma vážený archeológ, pán Howard Carter považuje za „bystrú", je pre mňa dostatočným komplimentom. Od detstva ma každé leto potajomky učil históriu a archeológiu starovekého Egypta – s výnimkou obdobia vojny – a je pre mňa vzrušujúce, že ma považuje za viac než len za svoju študentku. Aj keby sa mi venoval iba zo zhovievavosti, nikdy nevraví nič, čo by v sebe nemalo aspoň zrnko pravdy.

„Tak čo povedal pán Budge o artefakte?" spýtam sa na kurátora britského múzea, ktorý sa špecializuje na egyptské a asýrske starožitnosti a ukážem na predmet v rukách pána Cartera. „Je to to, čo si myslíme?" Srdce mi rýchlo bije pri predstave, že by to bolo možné.

„Pán Budge si myslí, že sme *možno* trafili do čierneho. Je však notoricky opatrný a vyhýbavý."

Musím sa ovládnuť, aby som nevykríkla. „Môžete mi povedať, ako presne zneli jeho slová? Čakala som na váš návrat z Londýna večnosť, len aby som to počula."

„Máme na to celý večer. Nemám v pláne zúčastniť sa *vášho* plesu," povie napoly žartovne. Samozrejme, že pán Carter bol na ples v Highclere pozvaný, bol naším hosťom celé leto, tak ako už mnohé letá predtým. Môj otec, ktorého celý, pomerne dlhý a ťažkopádny titul znie: George Edward Stanhope Molyneux Herbert, piaty gróf z Carnarvonu, je už trinásť rokov archeologickým patrónom pána Cartera. Každú zimu spolu odídu do Luxoru, kde trávia dni v egyptskej púšti a dohliadajú na vykopávky aj s malou armádou miestnych obyvateľov a občas i s mojou matkou. Nikdy nie so mnou ani s Porcheym, čo ma vždy veľmi mrzí.

Všetci vieme, že nemá zmysel trvať na tom, aby pán Carter prišiel na ples, a nijako to nesúvisí s tým, že vyrastal v typickej rodine zo strednej triedy a jeho otec bol umelec. Pravda je taká, že nenávidí spoločenské udalosti takmer rovnako ako ja. Hlavný rozdiel medzi nami je však v tom, že on môže účasť odmietnuť, zatiaľ čo ja nie. Kolotoč večierkov, plesov a domácich osláv s neustálym prezliekaním šiat nie je život, po ktorom túžim. Nie je to život, ktorý hľadám.

Pán Carter mi úctivo a opatrne vloží malý predmet do dlane v bielej rukavičke. Hľadím na modro glazovaného skarabea veľkého asi dva a pol centimetra a skúmam figúrku chrobáka z mastencového kameňa, ktorej povrch je aj po troch tisíckach rokov stále úžasne lesklý. Carter a otec ho našli tesne pred vojnou počas vykopávok na otcovej archeologickej koncesii v Údolí kráľov v Luxore, predtým než boli *všetky* vykopávky pozastavené. Tento predmet, podobne ako mnoho ďalších menších artefaktov, zostal uložený v sklade, zatiaľ čo sa z Highclere počas vojny stala nemocnica. Objavil sa až vtedy, keď sme s otcom vypratávali škatule a umiestňovali jeho obľúbené predmety do špeciálne vyrobených vitrín v hudobnej miestnosti, ktorá bola postavená výlučne na to, aby sa v nej vystavovali jeho egyptské poklady. Tento malý

chrobák sa do užšieho výberu nedostal – zatienili ho zlaté náhrdelníky a náramky, bronzové a jantárové sochy, vzácna hracia doska a väčšie alabastrové kúsky. Moju pozornosť však určite upútal.

Toto leto s pánom Carterom podrobne skúmam odignorované a odmietnuté predmety z týchto škatúľ, nehodné otcových políc. Pre nás sú jemne vyryté modré obrázky na povrchu skarabea kľúčom k dôležitej záhade, nad ktorou sme spoločne aj samostatne uvažovali už celé roky. Museli sme sa poradiť s kurátorom britského múzea pre egyptské a asýrske starožitnosti, aby sme sa uistili, že naše snahy majú zmysel.

„Pán Budge súhlasí s vašou teóriou, že skarabeus mohol patriť Hatšepsut," vyhlási pán Carter.

Presne v túto správu som dúfala. Hoci som nesmierne šťastná, že tento predmet súvisí s jednou z najúspešnejších vládkyň starovekého Egypta a zároveň s jednou z malého počtu faraónok, stále sa mi to zdá neuveriteľné. Takmer sa musím uštipnúť, aby som sa uistila, že sa mi nesníva.

„Hatšepsut? Naozaj?" zašepkám a hľadím na skarabea. Ruka sa mi chveje pri myšlienke, že skutočne patril jej.

„Áno, Hatšepsut. A pán Budge povedal…" pokračuje a zrazu sa odmlčí. Carterova tvár je úplne bez výrazu a ja poznám len jednu osobu, ktorá dokáže vyvolať podobnú reakciu.

Otočím sa a vidím tvár skrivenú hnevom: mama.

TRETIA KAPITOLA

21. júla 1919
Hampshire, Anglicko

Všetci prítomní debatujú o nečakanej dokonalosti tohto dňa. Jasná modrá obloha bez jediného mraku na obzore. Chladivý tieň cédrového stromu zo sadeničky darovanej prvému grófovi z Carnarvonu, pod ktorým sedí skupina ľudí na hrubých bavlnených dekách. Pozorujeme ohromujúcu krásu neďalekého parku Highclere, Chrám Diany s výhľadom na jazero Dunsmere.

Všetci vyzerajú spokojne, okrem mňa. Ja chcem byť niekde inde.

„Viete, parky navrhol slávny krajinársky architekt Capability Brown, ktorý žil v osemnástom storočí," oznamuje mama hosťom a hrdo vypína hruď, ako to robí, vždy keď odhalí nejakú mimoriadne vzrušujúcu informáciu. Zaujíma sa o históriu Highclere najmä preto, lebo poskytuje vynikajúcu tému na konverzáciu a príležitostnú spravodlivú odplatu.

„Naozaj?" opýta sa lady Milgroveová a siahne po ďalšom homárovi z porcelánového taniera, ktorý jej podáva Matthew, jeden z mála pôvodných sluhov zámku Highclere, ktorí sa k nám po vojne vrátili. Jej tón naznačuje, že je skutočne ohromená – cena za štedrosť mojich rodičov, čo jej prejavili počas tohto víkendu. No ja vidím, že ju viac zaujíma, ako si na homára naleje maslovú omáčku.

Mama sa pozrie na môjho brata Porcheyho, prezývaného podľa jeho titulu lord Porchester, aby prevzal vedenie konverzácie. *Je to povinnosť budúceho lorda Carnarvona,* takmer počujem jej myšlienky. Môj

brat je však doma na dovolenke zo svojho pluku, siedmeho oddielu Kráľovninho husárskeho zboru, a čaká na svoje ďalšie pridelenie do Indie alebo Mezopotámie. Práve teraz však jeho pozornosť pútajú mladé dámy, ktoré boli k nám na víkend pozvané. Ako jeden z mála prítomných mladých mužov si môže vyberať.

„Áno," odpovedá mama s nadšením, keď sa Porchey nezapojí do rozhovoru. Nevšimla si skutočný nezáujem Lady Milgroveovej? Možno áno, ale je jej to jedno. Pokračuje: „Ako je vám iste zrejmé, Capability Brown sa tešil, keď mohol podporiť prirodzenú krásu krajiny. A táto výstrednosť, samozrejme, slúži na jej zvýraznenie."

Tri desiatky hostí sa takmer komicky naraz otočia, aby si prezreli okrúhlu stavbu obklopenú stĺpmi, zakončenú impozantnou kupolou a vyvýšenú na kopci s výhľadom na jazero Dunsmere. Hoci vyzerá starobylo, je to výtvor z 18. storočia, ktorý bol o sto rokov neskôr zrekonštruovaný. Niežeby ma jeho umelá kvalita niekedy odradila od toho, aby som ho osamote navštívila a predstierala, že sa nachádzam v starovekom Grécku – vyhľadávala som čokoľvek, čo ma dokázalo spojiť s minulosťou. Je to preto, že sa cítim odtrhnutá od prítomnosti?

Keď sa hostia vrátia k šampanskému a táckam s kapúnmi, so šunkou, s ovocím a koláčmi – hojnosťou, ktorá sa tak často nevidí, keďže prídelový systém aj naďalej pokračuje –, rozprávajú o „úžasnej kráse zámku Highclere" a „pôvabnom výhľade". Podobná chvála je, samozrejme, presným zámerom mojej mamy. Ak by na ňu niekto naliehal, tvrdila by, že oslavou Highclere oslavuje aj mňa tým, že upriamuje pozornosť na moje slávne dedičstvo a robí ma tak atraktívnejšou na manželskom trhu. No ja v nej v podobných situáciách vidím záblesk Alminy Wombwellovej, neistého dievčaťa, ktorým musela byť, keď sa vydala za môjho otca. Hoci má teraz pevné miesto v anglickej spoločnosti, bola bohatou dedičkou bez titulu a postavenia – nemanželskou dcérou nesmierne bohatého a slobodného Alfreda de Rothschilda a jeho francúzskej milenky. Keď kráčala uličkou Kostola svätej Margaréty, som si istá, že jej kroky sprevádzal šepot.

„Myslel som si, že za Highclere bol zodpovedný sir Charles Barry, architekt budov parlamentu," zvolá lord Stockton, jeden z mojich tanečných partnerov.

Pozorujem mamu, ako hľadá správnu odpoveď. Sledovať, ako sa opäť stáva spoločenskou bytosťou, akou bola pred vojnou, je znepokojujúce – takmer rovnako zvláštne, ako bolo pozorovať jej premenu na zdravotnú sestru a zakladateľku nemocníc pre zranených vojakov. *Priala by som si, aby sa nikdy nevrátila do svojej pôvodnej podoby,* pomyslím si. Keby zostala usilovnou zdravotnou sestrou a liečiteľkou, mohla by som aj ja zostať sama sebou namiesto toho, aby ma nútili prezentovať sa v spoločnosti a hľadať si manžela.

Jej stále pôvabné rysy sa rozžiaria a drobná postava sa narovná, keď jej napadne správna odpoveď. „Nemýlite sa, lord Stockton. Aspoň nie úplne." Sivovlasému džentlmenovi venuje svoj slávny odzbrojujúci úsmev. Je *takmer* nemožné si ju predstaviť ako fúriu, akou bola na plese, keď ma objavila v knižnici s pánom Carterom namiesto v salóne s mojím ďalším tanečným partnerom.

„Ako to, lady Carnarvonová?" spýta sa lord Stockton, nepríjemne prižmúri oči a v hlase mu zaznie sotva potláčaný hnev. Je to muž, ktorý nemá rád, keď sa mýli. Muž, ktorý nenávidí, keď ho niekto opraví, najmä ak je to žena.

„Sir Barry navrhol zámok, nie pozemky," povie mama tichším hlasom ako predtým.

„Ach," zareaguje, „tak som mal *v podstate* pravdu."

Moja matka sa zachveje, ale zachová si pokoj. „Áno, samozrejme, lord Stockton," odpovie a ja považujem túto nepríjemnú výmenu za víťazstvo. Nedokázala by ma poslať do náručia podobného muža, aj keby to bol jej pôvodný zámer. Vydať ma je jej hlavným cieľom a, ako mi neustále opakuje, mojou povinnosťou. Ale táto „povinnosť" by mi iste znemožnila venovať sa mojej vášni.

„Aké úžasné muselo byť vyrastať v takom nádhernom prostredí," zvolá lady Milgroveová. Táto poznámka je určená pre mňa.

Hoci by som za normálnych okolností takúto banálnu výmenu slov neprivítala, som rada, že sa rozhovor odklonil od lorda Stocktona. „Detstvo strávené objavovaním stoviek parkových chodníčkov, altánkov a histórie zámku na každom rohu *bolo* kúzelné," hovorím o svojom živote na zámku Highclere v tom najpriaznivejšom svetle, aké poznám.

Neodvažujem sa hovoriť o bolestivejších pravdách. O osamelých mesiacoch, ktoré sme s Porcheym strávili blúdením po zámku, zatiaľ čo boli naši rodičia v Londýne, Egypte alebo na kontinente a spoločnosť nám robila len pestúnka Mossová a sluhovia. O dlhých tmavých popoludniach a večeroch, ktoré sme trávili v detskej izbe, počúvajúc cinkanie striebra a krištáľu a smiech našich rodičov, ktorí sa zabávali v jedálni, kam sme mali zakázané vstúpiť. Nekonečné hodiny, ktoré moja matka venovala ošetrovaniu anonymných vojakov, aby sa uzdravili, a nechávala ma samu, aby som si v neutíchajúcom stave úzkosti opakovane čítala Porcheyho listy. Je zaujímavé, aká vedela byť k vojakom materinská, čo je vlastnosť, ktorá jej v rodičovstve chýbala.

Matka mi venuje vzácny vďačný pohľad a potom nasmeruje diskusiu k najnovším klebetám. Kým sa hostia smejú nad hojnými trápnymi situáciami tejto prvej spoločenskej sezóny po vojne, ja zostávam sama so svojimi myšlienkami. Tie automaticky putujú k predmetu vo vrecku mojich zelených hodvábnych šiat po kolená.

Pozriem sa na skupinu aristokratov, bohatých obchodníkov a potomkov spoločenskej smotánky – mladých aj starých –, aby som sa uistila, že ich pozornosť je upriamená inde. Vytiahnem skarabea z vrecka a podržím ho vo svetle, obdivujúc jeho zložitý dizajn. Mohol by tento malý predmet skutočne byť kľúčom k odhaleniu tajomstva Hatšepsut?

Hatšepsut študujem odo dňa, keď pán Carter vstúpil do môjho života. Príbeh o jej existencii som si vytvárala, odkedy sa pamätám. Povaha jej života a spôsob, akým sa jej nástupcovia rozhodli vymazať ju z dejín, je hádanka, ktorú som odhodlaná vyriešiť.